

# 사업주 직업능력개발훈련 수강 매뉴얼

# 목 차

---

## 1 훈련 수강 전 준비사항

---

- 1) 원격훈련 mOTP 앱 설치 (필수)

## 2 훈련 수강 안내

---

- 1) 평가항목 및 수료기준
- 2) 원격훈련 수강 안내
- 3) 집체훈련 수강 안내
- 4) 수료증 다운로드 안내

# 전체 수강 절차 안내

## 1) 수강 절차

순서	내용	비고
1	교육 홈페이지 접속 및 로그인	* URL : <a href="https://www.shaiedu.or.kr">https://www.shaiedu.or.kr</a>
2	수강신청	* 사업주 결제 진행 필요
3	원격훈련 사전진단	
4	원격훈련 (6차시)	
5	이론평가	* 온라인으로 진행
6	집체훈련 1일 (8차시)	
7	집체훈련 2일 (8차시)	
8	평가 점수 확인 및 2차 평가 진행	* 평가 점수 미수료자의 경우 재응시 기회 1회 부여
9	수료 확정	
10	훈련지원금 증빙서류 발송	* 별도 요청 필요
11	환급금 신청	* 사업주 신청

# 전체 수강 절차 안내

## 2) 수료 기준

훈련유형	평가기준	반영비율	이수기준	평가기간
원격 훈련	진도율	-	80% 이상	
	1차시 퀴즈	5%	-	1차시 이후
	2차시 퀴즈	5%	-	2차시 이후
	3차시 퀴즈	5%	-	3차시 이후
	4차시 퀴즈	5%	-	4차시 이후
	5차시 퀴즈	5%	-	5차시 이후
	6차시 퀴즈	5%	-	6차시 이후
집체 훈련	이론 최종평가	20%	-	6차시 이후
	최종 실습 과제	50%	-	22차시 이후
총점		100%	60점 / 100점	

# 1. 훈련 수강 전 준비사항

## 1) 원격훈련 Motp 앱 설치 (필수)

**원격훈련 시** 대리 수강 및 기타 부정행위 방지를 위해 본인인증 절차가 필요합니다.

본인인증 유형으로 3가지 방법이 있으나, 온라인 훈련의 편의성을 위해 「원격훈련 mOTP」 앱 설치를 권장해드립니다.

### \* 본인인증 유형

- ① 휴대폰 본인인증
- ② 아이폰 본인인증
- ③ 원격훈련 mOTP

# 1. 훈련 수강 전 준비사항

\* 원격훈련 mOTP 앱 설치 방법

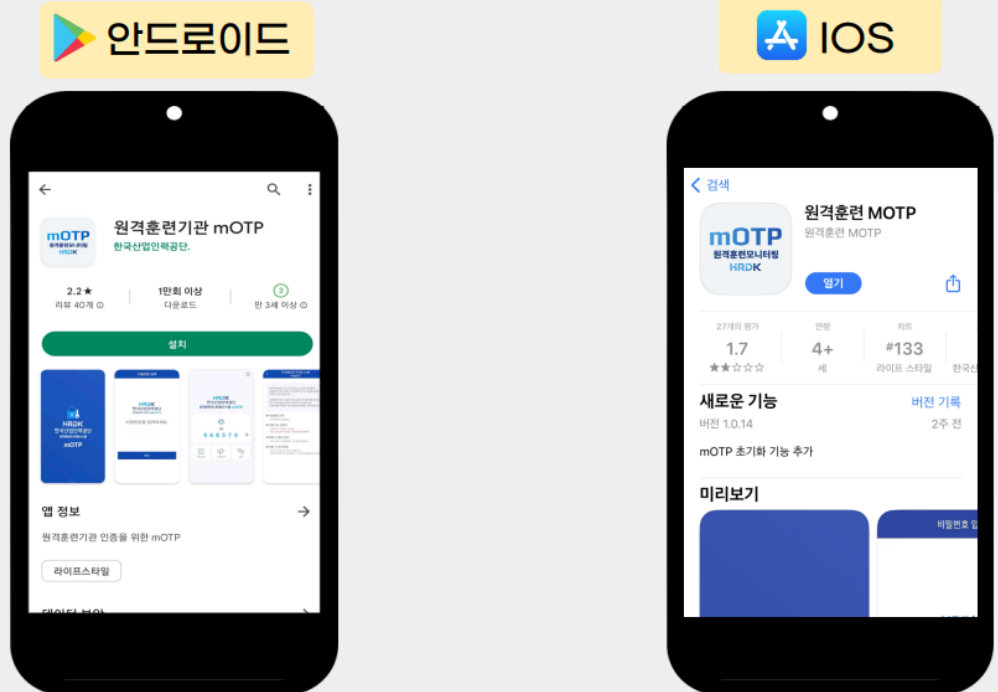

- 안드로이드 [Play Store] 또는 IOS [App Store]에서 'mOTP' 앱을 검색합니다.
- 검색한 앱을 다운받아 실행합니다.

# 1. 훈련 수강 전 준비사항

- 앱에서 개인정보 수집 '동의'를 클릭합니다.
- 이름 / 휴대폰 번호 / 앱 실행 시 사용할 비밀번호 4자리를 입력합니다.

## ※ 주의사항

- 1인 1기기에서만 사용 가능합니다.
- 입력한 개인정보는 학습사이트 학습자 정보와 일치해야 합니다.
- 앱 실행 비밀번호는 기억하기 쉬운 4자리로 설정하기를 권장합니다.

# 1. 훈련 수강 전 준비사항

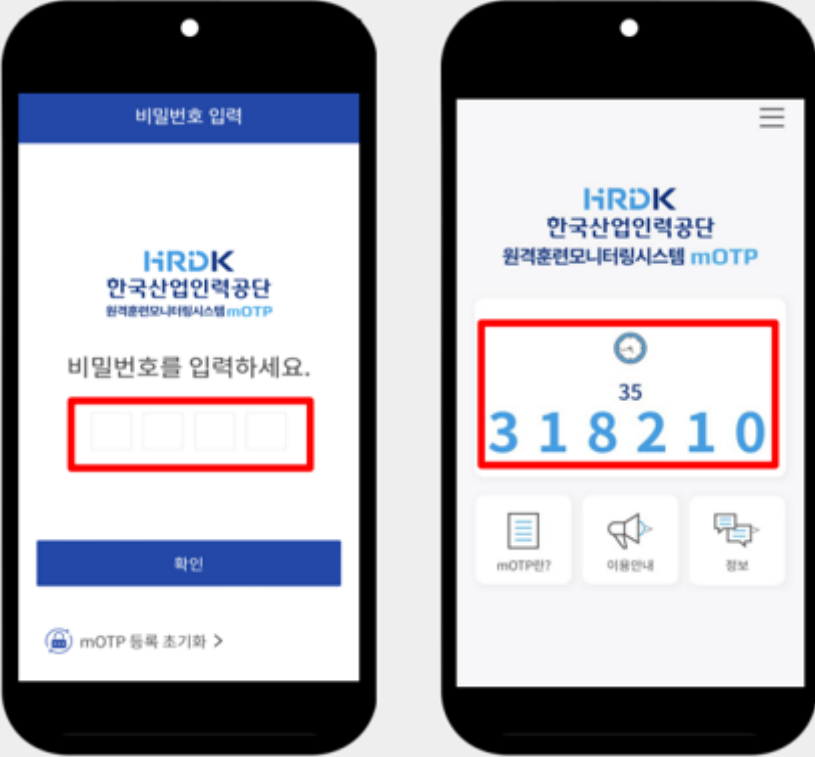

- 학습사이트에서 학습하기, 평가 응시 버튼을 클릭합니다.
- 스마트폰 mOTP 앱에서 앱 실행 비밀번호를 입력하고 확인 버튼을 클릭합니다.
- 화면의 6자리 숫자를 확인합니다. 인증 숫자는 60초간 유효합니다.

# 1. 훈련 수강 전 준비사항

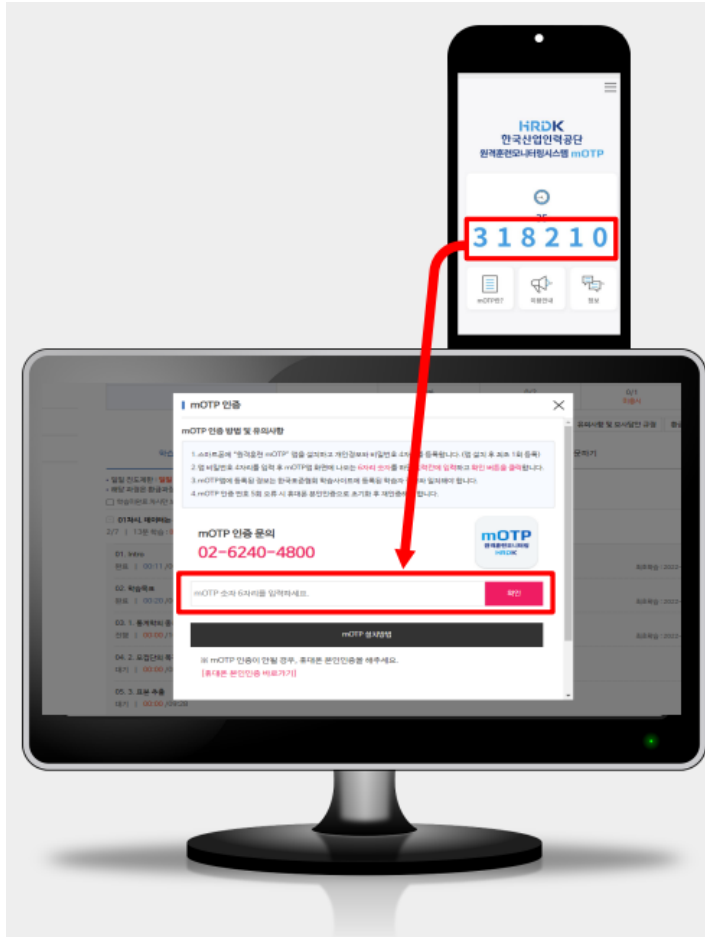

- 학습사이트 mOTP 인증화면에 **스마트폰에서 확인한 숫자 6자리를 입력하고 '확인' 버튼을 클릭하여 학습/평가를 진행합니다.**

## ※ 주의사항

- 인증 번호 6자리 입력을 5회 이상 틀린 경우, 휴대폰 본인인증으로 오류 해제 후 재인증해주시면 됩니다.
- mOTP 인증이 불가능한 경우, 인증 화면 하단 [휴대폰 본인인증 바로가기]를 클릭하여 휴대폰 본인인증으로 대체 인증해주시기 바랍니다.

## 2. 훈련 수강 안내

### 1) 평가항목 및 수료기준

\* 총 교육시간 : 22시간

① 원격훈련 : 6시간

② 집체훈련 : 16시간

구분	교육내용	평가방법	평가 반영비율
원격 훈련	위험성평가의 이해	O/X 퀴즈	5%
	위험성평가 필요 요소 파악	단답형	5%
	유해 위험 요인 파악 및 위험성 추정	단답형	5%
	위험성 감소 대책 수립 및 근로자 공유 방법	단답형	5%
	위험성평가 기법1	서술형 과제	5%
	위험성평가 기법2	서술형 과제 이론평가 (20문항)	5% 20%
집체 훈련	집체교육 1회차	개별 참여도 개별 실습 진행	-
	집체훈련 2회차	조별실습 최종평가 (과제)	50%
	2차 평가	* 해당자에 한해 개별 안내 예정	-
<b>총 점</b>			<b>100%</b>
<b>★ 진도율 80% 이상 + 총점 60점 이상 시 수료 가능★</b>			

## 2. 훈련 수강 안내 > 사이트 로그인 방법

### 2) 원격훈련 수강 안내

- \* 안전보건진흥원 홈페이지 : <https://www.shaiedu.or.kr/>
- \* 교육생이 직접 회원가입을 진행할 경우 회원가입 후 로그인해주시기 바랍니다.

- ① 홈페이지 > 로그인 > “나의강의실” 클릭 > 강의실 입장 클릭
- ② 개별 문자의 내용 중 사이트 URL, ID, PW를 확인 후 교육사이트에 로그인 합니다.

사단법인  
안전보건진흥원  
SHAI EDU

### 로그인

아이디

비밀번호

**CLICK** 로그인

로그인 정보를 잊으셨나요? 아이디/비밀번호 찾기

처음 방문이신가요? 회원가입하기

### 나의 강의실

나의 정보 | 나의 정보를 확인하세요. [정보수정](#)

쪽지함 | 나에게 온 쪽지를 확인하세요. [+](#)

받은 쪽지가 없습니다.

회원명  
이메일  
휴대폰  
생년월일

수강 중인 과정 (최근 수강시작일순 10개)

구분	과정명	학습기간	진도율	강의실
사단진흥원	위험성평가 평가담당자교육	2025.01.21 - 2025.02.07	0.0 %	<a href="#">강의실 입장</a>

## 2. 훈련 수강 안내 > 프로그램 설치

### 2) 원격훈련 수강 안내

#### ③ 단말기정보수집 프로그램 설치

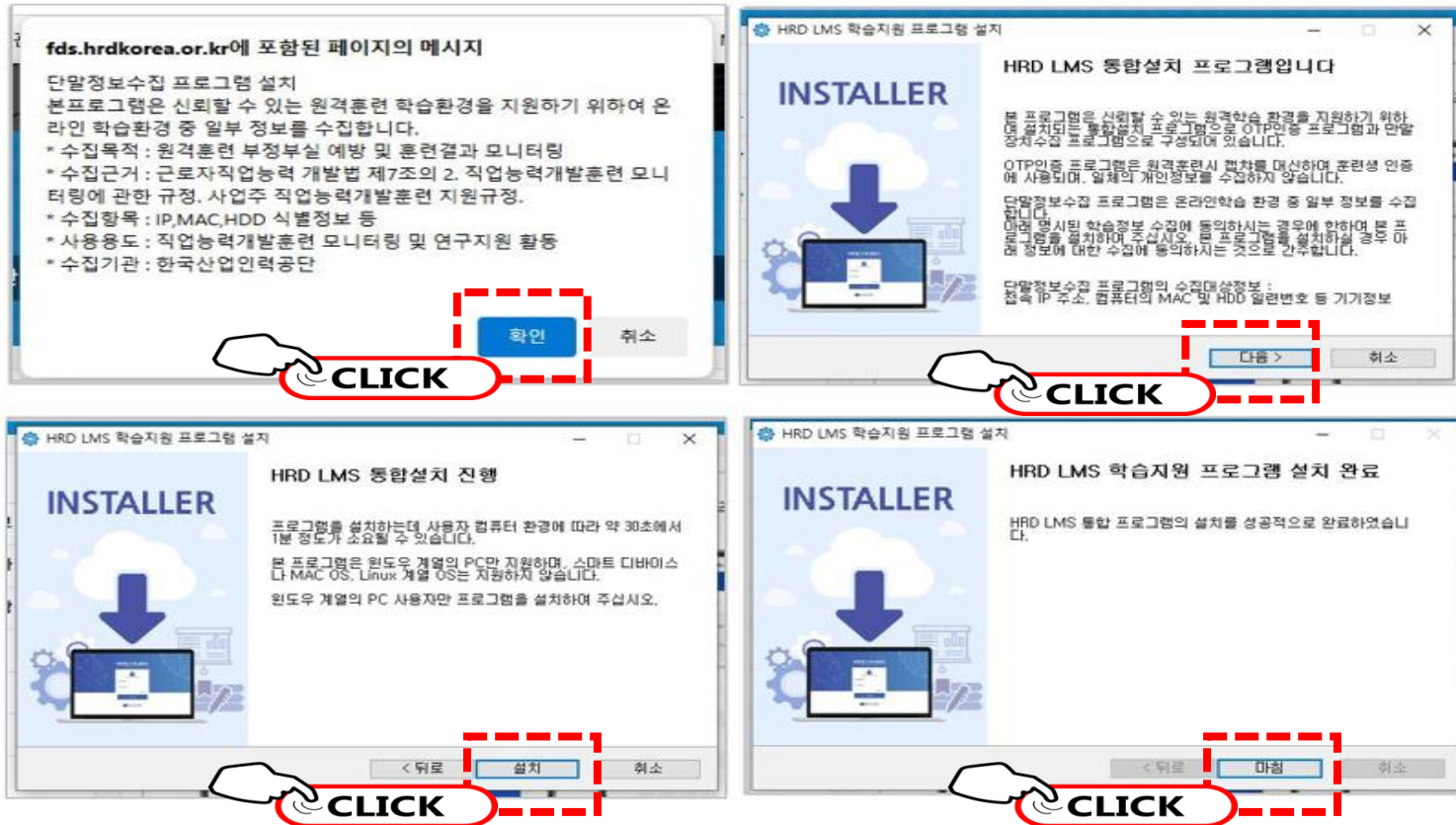

## 2. 훈련 수강 안내 > 본인인증 진행

### 2) 원격훈련 수강 안내

#### ④ 강의실 입장 전 본인인증 진행

- mOTP, 휴대전화 인증, 아이핀 인증 중 선택하여 인증 진행
- 강의실 본인인증 유효기간은 1회당 1일 유효 (일자가 바뀔 시 본인인증 재 진행 필요)

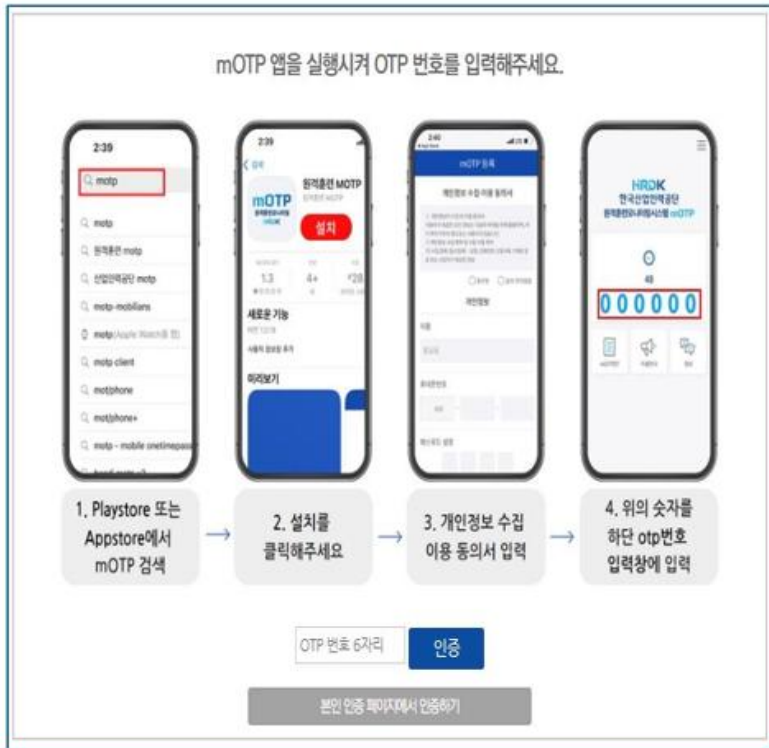

## 2. 훈련 수강 안내 > 본인인증 진행

### \* 휴대전화 인증 방법

#### ① 휴대전화 인증 선택 > 인증하기

**본인인증**

**본인인증 (실명인증)**  
사이트 이용을 위해서는 본인인증이 필요합니다.

<input type="radio"/>		<b>휴대전화 인증</b> 본인명의 휴대전화로 인증하기	<input type="radio"/>		<b>아이핀 인증</b> 발급된 아이핀으로 인증하기
-----------------------	---	-----------------------------------	-----------------------	---	---------------------------------

 **CLICK** **인증하기**

## 2. 훈련 수강 안내 > 본인인증 진행

### \* 휴대폰 인증 방법

- ② 통신사 선택 > 인증방법 선택
- ③ 이름 / 생년월일 / 휴대폰번호 / 보안문자 입력 > 확인

**PASS** 인증을 넘어 일상으로 PASS

이용중인 통신사를 선택해 주세요

SKT	KT	LG U+
SKT 알뜰폰	KT 알뜰폰	LG U+ 알뜰폰

알뜰폰 사업자 확인

\* 안전한 본인 확인을 위해 키보드보안 프로그램을 설치해 주세요. 설치하기

**PASS** 인증을 넘어 일상으로 PASS

인증방법을 선택해주세요

- PASS 인증**  
앱으로 간편하고 안전하게!
- QR코드 인증**  
QR코드 스캔으로 간편하게!
- 문자(SMS) 인증**  
SMS 인증번호로 본인확인

**PASS** 인증을 넘어 일상으로 PASS

입력정보를 확인해 주세요

이름

생년월일 6자리

010 휴대폰번호

~~158796~~ 새로고침 음성듣기

보안문자 입력

확인

<문자(SMS) 인증시>

## 2. 훈련 수강 안내 > 본인인증 진행

### \* 아이핀 인증 방법

※ 공동인증서, 금융인증서 있을 시 가입 및 인증 방법입니다

- ① 아이핀 인증 선택 > 인증하기
- ② 가입하기 클릭

본인인증

본인인증 (실명인증)

사이트 이용을 위해서는 본인인증이 필요합니다.

 휴대전화 인증 본인명의 휴대전화로 인증하기	 아이핀 인증 발급된 아이핀으로 인증하기
--	---

**CLICK** 인증하기

NICE 아이핀

앱 인증하기 QR 인증하기

NICE아이핀 앱으로  
인증요청 알림을 보내드릴게요

  앱 설치하기 >

아이디 혹은 휴대폰번호

이름

[필수] 개인정보 수집 및 이용 동의 [상세보기](#)

인증 요청하기

**CLICK** 가입하기 아이디찾기

## 2. 훈련 수강 안내 > 본인인증 진행

### \* 아이핀 인증 방법

- ③ 금융인증서, 공동인증서로 회원 가입
- ④ NICE 아이핀 “아이디/비밀번호로 인증하기” 버튼 클릭하여 본인인증 진행

본인명의로 본인확인 수단을 선택해주세요

휴대폰 본인확인

금융인증서

공동인증서

본인확인수단이 없어요

실명확인하기

가입하기

아이핀 가입을 위해 정보를 입력해주세요

아이디

비밀번호

비밀번호 확인

이메일

아이핀 인증하기

QR 인증하기

NICE아이핀 앱으로 인증요청 알림을 보내드릴게요

앱 설치하기 >

아이디 또는 휴대폰번호

이름

[필수] 개인정보 수집 및 이용 동의

인증 요청하기

가입하기

아이디 찾기

아이디/비밀번호로 인증하기

## 2. 훈련 수강 안내 > 원격훈련 강의 수강

### 2) 원격훈련 수강 안내

#### ⑤ 강의실 입장 후 강의 목차 확인 및 “학습하기” 클릭

차시	강의명	학습일시	학습시간	학습률	학습하기
1차시 <a href="#">온라인</a>	위험성평가의 이해	2025.05.14 - 2025.07.31	0분 / 35분 1쪽 / 1쪽	0%	<a href="#">학습하기</a>
위험성평가의 이해 시험응시 - 시험방으로 이동해주세요!					
2차시 <a href="#">온라인</a>	위험성평가 필요 요소 파악	2025.05.14 - 2025.07.31	0분 / 39분 0쪽 / 5쪽	0%	<a href="#">학습하기</a>
위험성평가 필요 요소 파악 과제응시 - 시험방으로 이동해주세요!					
3차시 <a href="#">온라인</a>	유해 위험요인 파악 및 위험성 추정	2025.05.14 - 2025.07.31	0분 / 28분 0쪽 / 5쪽	0%	<a href="#">학습하기</a>
유해 위험요인 파악 및 위험성 추정 과제응시 - 시험방으로 이동해주세요!					
4차시 <a href="#">온라인</a>	위험성 감소대책 수립 및 근로자 공유 방법	2025.05.14 - 2025.07.31	0분 / 30분 0쪽 / 5쪽	0%	<a href="#">학습하기</a>
위험성 감소 대책 수립 및 근로자 공유 방법 과제응시 - 시험방으로 이동해주세요!					

## 2. 훈련 수강 안내 > 원격훈련 강의 수강

### 2) 원격훈련 수강 안내

#### ⑥ 진도학습 진행 전 본인인증 진행 : mOTP 또는 휴대전화 또는 아이핀 인증

## 2. 훈련 수강 안내 > 원격훈련 강의 수강

- 2) 원격훈련 수강 안내
  - ⑦ 온라인 강의 수강

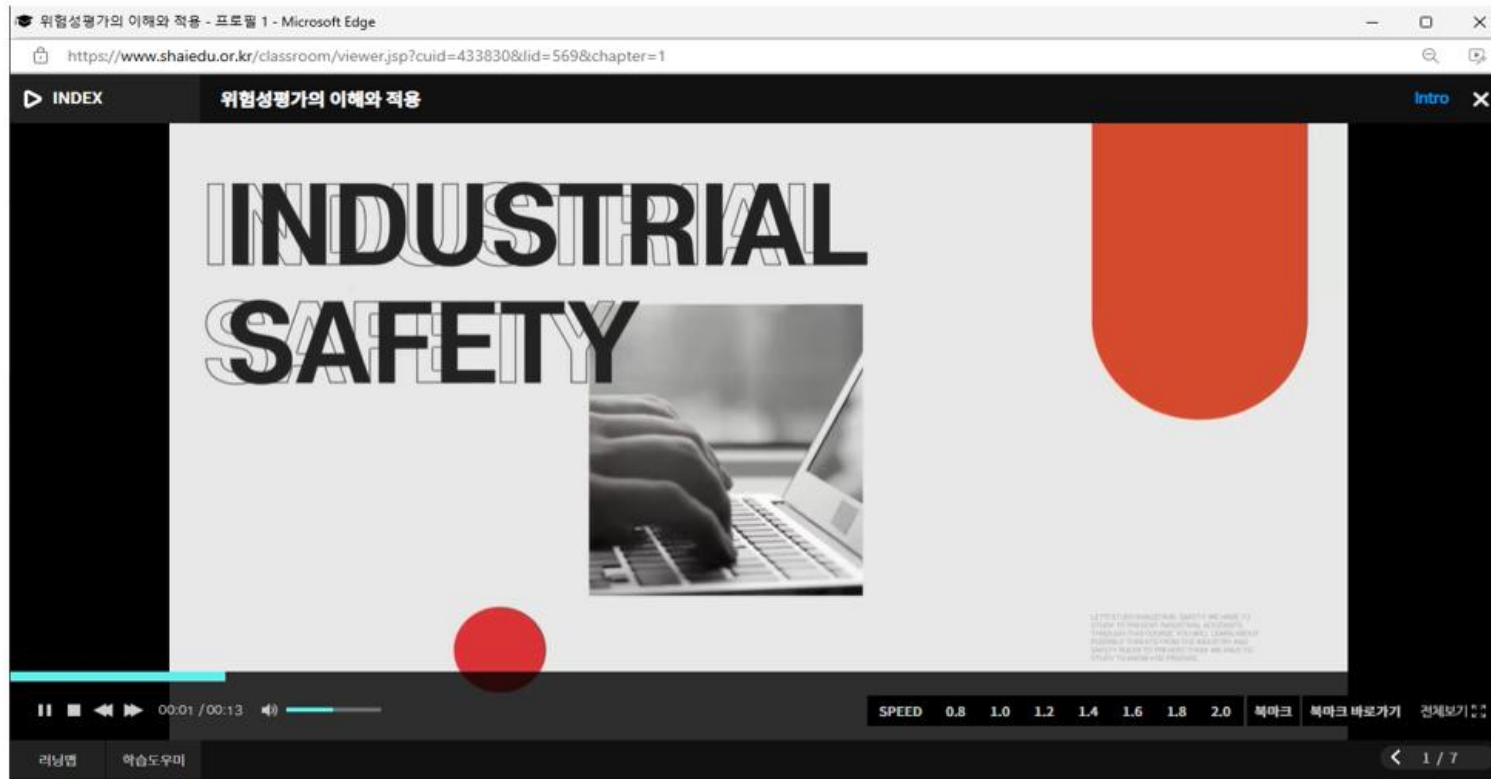

## 2. 훈련 수강 안내 > 토론 참여

### 2) 원격훈련 수강 안내

#### ⑧ “토론방” 클릭 > 토론명 클릭

※ 참여시기 : 1차시 이후

토론방		토론명	토론기간	최초참여일	성적	상태
1	각 국에서 위험성 평가 제도를 도입하는 이유는 무엇일까요?	1차시 학습 후	-	-	미제출	

## 2. 훈련 수강 안내 > 토론 참여

### 2) 원격훈련 수강 안내

- ⑨ 토론 주제확인 > 참여 클릭
- ⑩ 토론 제목 / 내용 작성 > 등록

**토론방**

제출기간	1차시 학습 후	상태	미제출
제목	각 국에서 위험성 평가 제도를 도입하는 이유는 무엇일까요?		
내용	각 국에서 위험성 평가 제도를 도입하는 이유는 무엇일까요?		
참여횟수	0 회	평가점수	-

[목록](#) [참여](#)

No	제목	작성자	등록일	조회수
등록된 토론이 없습니다.				

**토론방**

토론명: 각 국에서 위험성 평가 제도를 도입하는 이유는 무엇일까요?

제목:

첨부파일: [파일 선택](#) 선택된 파일 없음

KoPubWorld D... 15px B I U S " A

[목록](#) [등록](#)

## 2. 훈련 수강 안내 > 시험 응시

### 2) 원격훈련 수강 안내

- ※ 5차시의 경우 과제가 진행되므로, 시험이 없습니다.
- ※ 시험은 1회 제출 가능하며, 재응시 불가합니다.

훈련 유형	차시	시험 유형	문항 개수
원격 훈련	1차시	선다형 (O/X 퀴즈)	5문항
	2차시	단답형	5문항
	3차시	단답형	5문항
	4차시	단답형	5문항
	6차시	이론 평가	20문항

## 2. 훈련 수강 안내 > 시험 응시하기 (1~4차시)

### 2) 원격훈련 수강 안내

- ① “시험방” 클릭 > 응시할 시험 클릭
- ② 시험 응시 전 훈련생 유의사항 확인

No	시험명	응시기간	응시일	성적	상태
1	1차시 위험성평가의 이해	1차시 학습 후	2026.02.20	0.0점	평가완료
2	2차시 위험성평가 필요 요소 파악	2차시 학습 후	-	-	미응시
3	3차시 유해-위험요인 파악 및 위험성 추정	3차시 학습 후	-	-	대기
4	4차시 위험성 감소 대책 수립 및 근로자 공유 방법	4차시 학습 후	-	-	대기
5	[이론최종] 위험성평가 실무 과정 이론 평가	6차시 학습 후	-	-	대기

At the bottom of the table, there is a note: '최종평가에 응시하기 전에 반드시 만족도 조사에 참여해야 합니다.' and a button labeled '바로가기'.

**시험시간은 60분으로 제한되어 있습니다.**  
시험창을 중간에 닫아도 시험시간은 계속 흘러갑니다.  
60분 내 집중하여 시험을 완료할 수 있도록  
안정적인 환경에서 시험을 응시하시기 바랍니다.  
**시험시간이 종료되면 답안은 자동으로 제출됩니다.**  
**시험은 1회 제출 가능하며, 재응시를 원할 경우 문의 바랍니다.**

Below the text is a checkbox with the label '상기의 내용을 확인하였습니다.' and a blue button labeled '시험응시'.

## 2. 훈련 수강 안내 > 시험 응시하기 (1~4차시)

### 2) 원격훈련 수강 안내

#### ③ 시험 응시 전 본인인증 진행 : mOTP 또는 휴대전화 또는 아이핀 인증

mOTP 앱을 실행시켜 OTP 번호를 입력해주세요.

1. Playstore 또는 Appstore에서 mOTP 검색
2. 설치를 클릭해주세요
3. 개인정보 수집 이용 동의서 입력
4. 위의 숫자를 하단 otp번호 입력창에 입력

OTP 번호 6자리  인증

본인 인증 페이지에서 인증하기

본인인증을 진행해주시기 바랍니다.

휴대전화 인증  
권인명의 휴대전화로 인증하기

아이핀 인증  
발급된 아이핀으로 인증하기

본인인증

mOTP 인증 페이지에서 인증하기

## 2. 훈련 수강 안내 > 시험 응시하기 (1~4차시)

### 2) 원격훈련 수강 안내

#### ⑭ 시험 응시 후 최종답안 제출 클릭

※ 최종답안 제출 시 재응시 불가

The main content area displays three questions (Q1, Q2, Q3) under the heading "시 험 문 제". Each question has four radio button options labeled "보기1", "보기2", "보기3", and "보기4".

On the right side, there is a table for answers:

번호	답안
1	<input type="checkbox"/> 1 <input type="checkbox"/> 2 <input type="checkbox"/> 3 <input type="checkbox"/> 4
2	<input type="checkbox"/> 1 <input type="checkbox"/> 2 <input type="checkbox"/> 3 <input type="checkbox"/> 4
3	<input type="checkbox"/> 1 <input type="checkbox"/> 2 <input type="checkbox"/> 3 <input type="checkbox"/> 4
4	<input type="checkbox"/> 1 <input type="checkbox"/> 2 <input type="checkbox"/> 3 <input type="checkbox"/> 4
5	<input type="checkbox"/> 주관식

A hand icon with the word "CLICK" points to the "최종답안 제출" button at the bottom right of the page. Below the button, there is a note: "-모든 답을 작성 후 반드시 최종답안 제출 버튼을 클릭하여 시험응시를 완료해주시기 바랍니다."

## 2. 훈련 수강 안내 > 과제 제출하기

### 2) 원격훈련 수강 안내

※ 과제 필독사항을 사전에 반드시 확인하시기 바랍니다.

※ 모사답안을 제출한 경우 과제 점수가 0점 처리 후 미수료되오니 유의하시기 바랍니다.

※ 과제는 1회 제출 가능하며, 제출 후 수정이 불가능합니다.

훈련 유형	차시	시험 유형	문항 개수
원격 훈련	5차시	과제	1문항
	6차시	과제	1문항
집체 훈련	22차시	최종실습 과제	1문항

## 2. 훈련 수강 안내 > 과제 제출하기

### 2) 원격훈련 수강 안내

- ⑮ “과제방” 클릭 > 제출할 과제 클릭
- ⑯ 과제 진행 전 본인인증 진행 : mOTP 또는 휴대전화 또는 아이핀 인증

No	과제명	제출기간	제출일	성적	상태
1	5차시 위험성평가 기법1	5차시 학습 후	-	-	미제출
2	6차시 위험성평가 기법2	6차시 학습 후	-	-	대기
3	실습 중심 과제	22차시 학습 후	-	-	대기

과제를 제출하기 전에 반드시 만족도 조사에 참여해야 합니다. [바로가기](#)

mOTP 앱을 실행시켜 OTP 번호를 입력해주세요.

1. Playstore 또는 Appstore에서 mOTP 검색
2. 설치를 클릭해주세요
3. 개인정보 수집 이용 동의서 입력
4. 위의 순서를 위단 otp번호 입력창에 입력

OTP 번호 입력 | 인증 | 본인 인증 페이지에서 인증하기

본인인증을 진행해주세요 바랍니다.

휴대전화 인증  
본인명의 휴대전화로 인증하기

아이핀 인증  
발급된 아이핀으로 인증하기

본인인증 | mOTP 인증 페이지에서 인증하기

## 2. 훈련 수강 안내 > 과제 제출하기

### 2) 원격훈련 수강 안내

- ⑰ 과제 진행 전 필독 사항 확인
- ⑱ 과제 진행 후 제출하기 클릭

#### 필독사항

1. 모사답안을 제출한 경우 과제 점수가 0점 처리 후 미수로 되오니 아래 **모사답안 기준을 꼭 확인 하신** 후 과제를 제출하시기 바랍니다.
2. 과제 제출은 **1회만 가능**하며, 제출 후 수정이 불가능 합니다.
3. 제출 기간 이후에는 과제를 제출 할 수 없습니다.(**학습종료일 23시 59분 까지만 제출 가능**)
4. 과제 분량의 경우 A4용지 1장 정도 작성 바랍니다.(일부 과제 제외)
5. 과제 입력 중 **페이지 이동을 할 경우 반드시 하단의 임시저장 버튼을 클릭**하시기 바랍니다.
6. 과제 내용이 없는 빈 파일을 제출 한 경우 무조건 미수로 되오니 제출 후 과제 파일을 재확인 바랍니다.
7. 과제는 학습을 100% 완료 한 뒤 학습 내용을 토대로 작성하시길 권장합니다.
8. 과제 제출시 오류가 발생하면 **오류 화면을 화면 캡처 또는 카메라로 촬영 후** 고객센터로 문의 바랍니다.

#### 모사답안 기준

##### 1. 모사답안 기준

- 문항별 및 전체 답안이 80%이상 동일한 경우
  - 오타, 띄어쓰기, 특수문자 등 내용이 유사하거나 동일한 경우
  - 단락의 앞뒤 구성을 바꿔 동일한 내용의 답안을 제출한 경우
  - 사고력 측정형, 사례 제시형, 현업 적용형과 같은 문제 유형의 답안이 80%이상 동일한 경우
- (단, 답안이 동일할 수 있는 계산식, 수식, 장비의 동작과정, 기술사항 설명 등은 예외로 하고, 교재의 내용으로 같을 수 있음을 충분히 감안하여 판단함)

##### 2. 모사답안 처리방침

- 모사답안에 관련된 학습자(제출자, 답안제공자)는 모두 0점 처리됩니다.

#### 과제 제출

제목	<input type="text"/>
첨부파일 1	※ HWP, PDF, DOC, JPG, PNG, ZIP 등의 파일 형식으로 제출 가능합니다. <input type="button" value="파일 선택"/> 선택된 파일 없음
첨부파일 2	※ HWP, PDF, DOC, JPG, PNG, ZIP 등의 파일 형식으로 제출 가능합니다. <input type="button" value="파일 선택"/> 선택된 파일 없음
과제내용	※ 과제내용 입력시 복사/붙여넣기(ctrl C, ctrl V)가 불가능합니다. <div style="border: 1px solid gray; height: 150px; width: 100%;"></div>
1분 단위로 자동 저장됩니다. (55초 전) 단, 첨부파일은 자동으로 업로드가 되지 않습니다.	
<input type="checkbox"/> 필독사항의 내용을 숙지하였고 모사답안으로 확인될 경우 미수로 처리되는 것에 동의합니다.	
<input type="button" value="목록"/>	<input type="button" value="임시저장"/> <input style="border: 2px solid red;" type="button" value="제출하기"/>

## 2. 훈련 수강 안내 > 이론 최종평가 응시하기 (6차시 시험)

### 2) 원격훈련 수강 안내

- ① “시험방” 클릭 > 응시할 시험 클릭
- ② 시험 응시 전 훈련생 유의사항 확인

시험방						
No	시험명	응시기간	응시일	성적	상태	
1	1차시 위험성평가의 이해	1차시 학습 후	2026.02.20	0.0점	평가완료	
2	2차시 위험성평가 필요 요소 파악	2차시 학습 후	2026.02.20	-	응시완료	
3	3차시 유해-위험요인 파악 및 위험성 추정	3차시 학습 후	2026.02.20	-	응시완료	
4	4차시 위험성 감소 대책 수립 및 근로자 공유 방법	4차시 학습 후	2026.02.20	-	응시완료	
5	[이론최종] 위험성평가 실무 과정 이론 평가	6차시 학습 후	-	-	미응시	

### 시험응시 전 훈련생 유의사항

시험시간은 60분으로 제한되어 있습니다.  
시험창을 중간에 닫아도 시험시간은 계속 흘러갑니다.  
60분 내 집중하여 시험을 완료할 수 있도록  
안정적인 환경에서 시험을 응시하시기 바랍니다.  
시험시간이 종료되면 답안은 자동으로 제출됩니다.  
시험은 1회 제출 가능하며, 재응시를 원할 경우 문의 바랍니다.

상기의 내용을 확인하였습니다.

**시험응시**

## 2. 훈련 수강 안내 > 이론 최종평가 응시하기 (6차시 시험)

### 2) 원격훈련 수강 안내

① 시험 응시 전 본인인증 진행 : mOTP 또는 휴대전화 또는 아이핀 인증

mOTP 앱을 실행시켜 OTP 번호를 입력해주세요.

1. Playstore 또는 Appstore에서 mOTP 검색
2. 설치를 클릭해주세요
3. 개인정보 수집 이용 동의서 입력
4. 위의 숫자를 하단 otp번호 입력창에 입력

OTP 번호 6자리  인증

본인 인증 페이지에서 인증하기

본인인증을 진행해주시기 바랍니다.

휴대전화 인증  
권인명의 휴대전화로 인증하기

아이핀 인증  
발급된 아이핀으로 인증하기

본인인증

mOTP 인증 페이지에서 인증하기

## 2. 훈련 수강 안내 > 이론 최종평가 응시하기 (6차시 시험)

### 2) 원격훈련 수강 안내

#### ② 시험 응시 후 최종답안 제출 클릭

※ 최종답안 제출 시 재응시 불가

The main content area displays three questions (Q1, Q2, Q3) under the heading "시 험 문 제". Each question has four radio button options labeled "보기1", "보기2", "보기3", and "보기4".

On the right side, there is a table for answers:

번호	답안
1	<input type="checkbox"/> 1 <input type="checkbox"/> 2 <input type="checkbox"/> 3 <input type="checkbox"/> 4
2	<input type="checkbox"/> 1 <input type="checkbox"/> 2 <input type="checkbox"/> 3 <input type="checkbox"/> 4
3	<input type="checkbox"/> 1 <input type="checkbox"/> 2 <input type="checkbox"/> 3 <input type="checkbox"/> 4
4	<input type="checkbox"/> 1 <input type="checkbox"/> 2 <input type="checkbox"/> 3 <input type="checkbox"/> 4
5	<input type="checkbox"/> 주관식

A red callout box with a hand icon and the word "CLICK" points to the "최종답안 제출" button at the bottom right of the page. Below the button, there is a note: "-모든 답을 작성 후 반드시 최종답안 제출 버튼을 클릭하여 시험응시를 완료해주시기 바랍니다."

## 2. 훈련 수강 안내 > 집체훈련 참여하기

### 3) 집체훈련 수강 안내

#### ① 집체훈련일 및 훈련 장소 확인하기

- 안내 문자 확인
- 나의강의실 > 강의목차 클릭 > 훈련일 및 훈련 장소 확인하기

차시	강의명	학습일시	학습시간	학습률	학습하기
1 차시 온라인				—	복습하기
2 차시 온라인				—	복습하기
3 차시 온라인				—	복습하기
4 차시 온라인				—	복습하기
5 차시 온라인				—	복습하기
6 차시 온라인				—	복습하기
7 차시 집합	위험성평가 실습1	2025.03.07 09:00 - 18:00	8.00시간	100% 학습완료	안전보건진흥원 본원 교육장 최정현
8 차시 집합	위험성평가 실습2	2025.03.07 09:00 - 18:00	8.00시간	100% 학습완료	안전보건진흥원 본원 교육장 최정현

## 2. 훈련 수강 안내 > 집체훈련 참여하기

- 3) 집체훈련 수강 안내
  - ② 훈련 참석하기

※ 훈련 당일 교육 운영자가 수기 출석체크 진행 예정입니다.

※ 훈련 미참석 시 해당 훈련과정은 미수료 처리되며 환급 불가합니다.

## 2. 훈련 수강 안내 > 과제 제출하기

### 3) 집체훈련 수강 안내

- ③ “과제방” 클릭 > 제출할 과제 클릭
- ④ 과제 진행 전 본인인증 진행 : mOTP 또는 휴대전화 또는 아이핀 인증  
※ 과제 작성 및 제출은 집체훈련일에 진행 할 예정입니다.

No	과제명	제출기간	제출일	성적	상태
1	5차시 위험성평가 기법1	5차시 학습 후	2026.02.20	-	제출완료
2	6차시 위험성평가 기법2	6차시 학습 후	2026.02.20	-	제출완료
3	실습 중심 과제	22차시 학습 후	-	-	대기

mOTP 앱을 실행시켜 OTP 번호를 입력해주세요.

1. Playstore 또는 Appstore에서 mOTP 검색
2. 설치를 클릭해주세요
3. 개인정보 수집 이용 동의서 입력
4. 위의 숫자를 하단 otp번호 입력창에 입력

OTP 번호 6자리    인증

본인 인증 화면에서 인증하기

본인인증을 진행해주시기 바랍니다.

휴대전화 인증  
본인명의 휴대전화로 인증하기

아이핀 인증  
발급된 아이핀으로 인증하기

본인인증

mOTP 인증 확인 후 인증하기

## 2. 훈련 수강 안내 > 과제 제출하기

### 3) 집체훈련 수강 안내

- ⑤ 과제 진행 전 필독 사항 확인
- ⑥ 과제 진행 후 제출하기 클릭

#### 필독사항

1. 모사답안을 제출한 경우 과제 점수가 0점 처리 후 미수로 되오니 아래 **모사답안 기준을 꼭 확인 하신** 후 과제를 제출 하시기 바랍니다.
2. 과제 제출은 **1회만 가능**하며, 제출 후 수정이 불가능 합니다.
3. 제출 기간 이후에는 과제를 제출 할 수 없습니다. **(학습종료일 23시 59분 까지만 제출 가능)**
4. 과제 분량의 경우 A4용지 1장 정도 작성 바랍니다.(일부 과제 제외)
5. 과제 입력 중 **페이지 이동을 할 경우 반드시 하단의 임시저장 버튼을 클릭**하시기 바랍니다.
6. 과제 내용이 없는 빈 파일을 제출 한 경우 무조건 미수로 되오니 제출 후 과제 파일을 재확인 바랍니다.
7. 과제는 학습을 100% 완료 한 뒤 학습 내용을 토대로 작성하시길 권장합니다.
8. 과제 제출시 오류가 발생하면 **오류 화면을 화면 캡처 또는 카메라로 촬영 후** 고객센터로 문의 바랍니다.

#### 모사답안 기준

1. 모사답안 기준
  - 문항별 및 전체 답안이 80%이상 동일한 경우
  - 오타, 띄어쓰기, 특수문자 등 내용이 유사하거나 동일한 경우
  - 단락의 앞뒤 구성을 바꿔 동일한 내용의 답안을 제출한 경우
  - 사고력 측정형, 사례 제시형, 현업 적용형과 같은 문제 유형의 답안이 80%이상 동일한 경우
 (단, 답안이 동일할 수 있는 계산식, 수식, 장비의 동작과정, 기술사항 설명 등은 예외로 하고, 교재의 내용으로 같을 수 있음을 충분히 감안하여 판단함)
2. 모사답안 처리방침
  - 모사답안에 관련된 학습자(제출자, 답안제공자)는 모두 0점 처리됩니다.

#### 과제 제출

제목	<input type="text"/>
첨부파일 1	※ HWP, PDF, DOC, JPG, PNG, ZIP 등의 파일 형식으로 제출 가능합니다. <input type="button" value="파일 선택"/> 선택된 파일 없음
첨부파일 2	※ HWP, PDF, DOC, JPG, PNG, ZIP 등의 파일 형식으로 제출 가능합니다. <input type="button" value="파일 선택"/> 선택된 파일 없음
과제내용	※ 과제내용 입력시 복사/붙여넣기(ctrl C, ctrl V)가 불가능합니다. <div style="border: 1px solid gray; height: 150px; width: 100%;"></div>
1분 단위로 자동 저장됩니다. (55초 전) 단, 첨부파일은 자동으로 업로드가 되지 않습니다.	
<input type="checkbox"/> 필독사항의 내용을 숙지하였고 모사답안으로 확인될 경우 미수로 처리되는 것에 동의합니다.	
<input type="button" value="목록"/>	<input type="button" value="임시저장"/> <input type="button" value="제출하기"/>

## 2. 훈련 수강 안내 > 만족도 설문조사

### 3) 집체훈련 수강 안내

#### ⑦ 만족도 설문조사 참여

※ 만족도 조사는 총 2번 참여해주시기 바랍니다. (필수)

#### ● 첫번째 만족도 조사

: “설문방” 클릭 > 설문명 클릭

※ 참여시기 : 6차시 이후

설문명	설문기간	참여일	상태
1 [한급과정] 교육 만족도 조사 (위험성평가)	6차시 학습 후	-	대기

## 2. 훈련 수강 안내 > 만족도 설문조사

### 3) 집체훈련 수강 안내

#### ⑦ 만족도 설문조사 참여

※ 만족도 조사는 총 2번 참여해주시기 바랍니다. (필수)

#### ● 두번째 만족도 조사

##### ① “시험방” 클릭

##### ② [이론최종] 시험명 클릭

※ 참여시기 : 6차시 이후

No	시험명	응시기간	응시일	성적	상태
1	1차시 위험성평가의 이해	1차시 학습 후	-	-	미응시
2	2차시 위험성평가 필요 요소 파악	2차시 학습 후	-	-	대기
3	3차시 유해-위험요인 파악 및 위험성 추정	3차시 학습 후	-	-	대기
4	4차시 위험성 감소 대책 수립 및 근로자 공유 방법	4차시 학습 후	-	-	대기
5	[이론최종] 위험성평가 실무 과정 이론 평가	6차시 학습 후	-	-	대기

최종평가에 응시하기 전에 반드시 만족도 조사에 참여해야 합니다. [바로가기](#)

## 2. 훈련 수강 안내 > 만족도 설문조사

### 3) 집체훈련 수강 안내

#### ⑦ 만족도 설문조사 참여

※ 만족도 조사는 총 2번 참여해주시기 바랍니다. (필수)

#### ● 두번째 만족도 조사

#### ③ 응시하기 클릭

**시험방**

시험명	[이론최종] 위험성평가 실무 과정 이론 평가		
시험시간	60분	총 문제수	
시험기간	6차시 학습 후	취득점수	
평가설명			
유의사항	<p><b>[시험 응시 유의사항]</b></p> <ol style="list-style-type: none"> <li>1. 시험은 시험기간 중에만 응시 가능하오니 기간을 준수바랍니다.</li> <li>2. 60분 이내 반드시 [최종 답안 제출] 버튼 클릭하시어 시험을 완료</li> <li>3. 온라인 시험은 PC로만 응시 가능합니다. - PC 사용 및 네트워크 망</li> <li>* 모바일(갤럭시탭, 아이패드 포함) 응시 불가</li> <li>4. 최종 평가 점수 60점 이상 시 수료</li> <li>5. ★ 채용시 대상자인 경우 안내 문자가 발송되며, 학습종료 후 7일 가능합니다.</li> <li>6. 결과보기는 오답, 해설 등을 확인할 수 있는 사항으로 법령에 근거 가능</li> </ol> <p><b>[최종평가 응시 전 공단 만족도조사 참여]</b></p> <p>사업주 직업능력개발훈련 지원규정 제6조 별표 1 근거, 최종평가 응 필수로 진행합니다. *공단 만족도조사 팝업 확인.</p>		
상태	미응시		

목록

**CLICK**

응시하기

**원격훈련 만족도 조사**

● 사업주과정

연번	조사항목	설문문항
1	훈련안내	훈련에 대한 사전 안내가 충분히 이뤄졌습니까?
2	강의내용(1)	수강정보(학습시스템, HRD-Net 등)에서 제시된 내용으로 훈련이 진행되었습니까?
3	강의내용(2)	훈련과정은 현장에서 업무를 수행하는데 도움이 되었습니까?
4	콘텐츠(1)	주의집중 및 학습동기를 유발하도록 이러닝 콘텐츠가 제작되었습니까?
5	콘텐츠(2)	이러닝 콘텐츠의 미디어 품질(영상, 이미지, 음향 등)은 적절했습니까?
6	시스템	훈련을 위한 학습시스템은 사용하기 쉽고 편리하였습니까?

## 2. 훈련 수강 안내

- 4) 수료증 다운로드 안내  
: 나의강의실 > 증명서 발급 > 수료증 발급

전체 메뉴

사단법인 안전보건진흥원 SHAI EDU

LOG-OUT

나의 강의실    수강현황    **증명서발급**    결제내역조회    쿠폰관리    회원정보관리

### 증명서발급

수강신청 완료 했음을 증빙 할 수 있는 서류    과정 수료 완료 했음을 증빙 할 수 있는 서류

구분	과정명	학습기간	총점	수강신청서	수강확인서	수료증
사업주훈련	산업재해 예방을 위한 위험성평가 실무과정	2026.02.16 - 2026.03.13	-	발급	발급	발급

## 2. 훈련 수강 안내 > Q&A

- ※ 문의사항이 있을 시 Q&A 등록하시면 담당자 확인 후 답변해드립니다.
- ※ FAQ를 먼저 확인하시면 더 빠른 해결이 가능합니다.

# 감사합니다